Amtliches Nachrichtenblatt für die Gemeinde Grettstadt
mit den Gemeindeteilen Dürrfeld, Grettstadt, Obereuerheim, Untereuerheim

Grettstadter Rundschau

48. Jahrgang • Nummer 16 • 27. Juni 2025

Telefonnummern

Gemeindeverwaltung Grettstadt	**9 11 10**
Fax	91 11 18
Bauhof Grettstadt	90 77 72
Grundschule Grettstadt	72 04
Mittelschule Gochsheim	(0 97 21) 64 96 20
Kindertagesstätte Grettstadt	90 97 05 - 0
Kindertagesstätte Obereuerheim	(0 97 29) 592 89 52
Kindertagesstätte Untereuerheim	74 45
ÜZ Mainfranken	(0 93 82) 60 40
Mülldeponie Rothmühle	(0 97 21) 78 21 56
Landratsamt Schweinfurt	(0 97 21) 5 50
Polizeiinspektion Gerolzhofen	(0 93 82) 94 00
Kompostanlage Gerolzhofen	(0 97 21) 38 85 44 56

Internet-Seite Gemeinde Grettstadt:

www.grettstadt.de

E-Mail-Adresse Gemeinde Grettstadt:

info@gemeinde.grettstadt.de

Öffnungszeiten der Gemeindeverwaltung:

Für den allgemeinen Parteiverkehr ist die Gemeindeverwaltung geöffnet:

Montag mit Freitag	08.00 - 12.00 Uhr
Donnerstag zusätzlich	14.00 - 18.00 Uhr

Bauhof Grettstadt

Gerolzhöfer Straße 20

Öffnungszeiten:	Montag bis Donnerstag	07:00 - 16:00 Uhr
	Freitag	07:00 - 12:00 Uhr

E-Mail: bauhof@gemeinde.grettstadt.de

Öffnungszeiten Stilllegungsfläche „Steinlöhlein“ (STENO)

ist an folgenden Samstagen in der Zeit von 09:00 - 12:00 Uhr geöffnet:

03.05.2025 17.05.2025 31.05.2025 14.06.2025 28.06.2025
12.07.2025 26.07.2025 09.08.2025 23.08.2025 06.09.2025
20.09.2025 04.10.2025 18.10.2025 08.11.2025 22.11.2025
06.12.2025 20.12.2025

Öffnungszeiten der kath. öffentlichen Bücherei Untereuerheim:

Di. 17:00 - 19:00 Uhr und Fr. 15:00 - 17:00 Uhr

ACHTUNG: In der Schulferienzeit ist die Bücherei NUR dienstags geöffnet!
Tel.: 01512/1448642 (während den Öffungszeiten erreichbar)
Internet-Adresse: www.koeb.untereuerheim.de

Gemeindebücherei Obereuerheim:

Ausleihen auf Abruf

Ein individueller Termin kann mit Frau Bayer, Tel.-Nr. 09729/1088 ausgemacht werden.

Standesamt Mainbogen

zuständig für Gochsheim, Grafenrheinfeld, Grettstadt, Röthlein, Schwebheim, Sennfeld

Gemeinde Sennfeld, Hauptstraße 11, 97526 Sennfeld (barrierefrei)

Telefon:	09721 / 76 51 28 oder 76 51 19
Fax:	09721 / 76 51 78 oder 76 51 69
E-Mail:	standesamt.mainbogen@sennfeld.de
Web:	www.schweinfurter-mainbogen.de | www.sennfeld.de

Öffnungszeiten

Montag	08:00 – 12:00 Uhr	14:00 – 16:00 Uhr
Dienstag	08:00 – 12:00 Uhr	
Mittwoch	08:00 – 12:00 Uhr	
Donnerstag		13:30 – 17:30 Uhr
Freitag	08:00 – 12:00 Uhr	

oder nach Vereinbarung

Notfalldienste

Ärztlicher Bereitschaftsdienst

Sofern Ihr behandelnder Arzt bzw. Hausarzt nicht erreichbar ist, können Sie in dringenden Erkrankungsfällen einen Arzt des ärztlichen Bereitschaftsdienstes über **Tel. 116117** erreichen.

Notruf

Rettungsdienst	**112**
Feuerwehr	**112**

Caritas-Sozialstation St. Josef

97424 Schweinfurt, Kettelerstraße 7
Telefon (0 97 21) 7 87 90 • Mobil 01 71 / 657 32 05

Evang. Diakoniestation

Gochsheim, Raiffeisenstr. 6, Tel. (0 97 21) 6 31 58

Dienste mit Herz

Ulrike Stahl, Tel. 0 97 21 - 9 42 42 11
Unterstützung im haushaltsnahen Bereich

Zahnärztlicher Notdienst

Aktuell unter www.notdienst-zahn.de

Apotheken-Notdienst

Apothekennotdienst-Hotline der deutschen Apotheker

kostenlos aus dem deutschen Festnetz	**0800 00 22833**
vom Handy (max. 69 Cent/Min.)	**22833**

im Internet unter www.apotheken.de o. www.aponet.de

Informationen aus dem Rathaus

Die gemeindlichen Einrichtungen (Bauhof, Kindertagesstätten und Verwaltung) bleiben **am Freitag, 27.06.2025,** aufgrund des gemeinsamen Betriebsausfluges **geschlossen.** Wir bitten um Verständnis!
In absolut und wirklich dringenden Fällen wählen Sie bitte die 09729 9111-0!

Ansonsten sind wir ab Montag, 30.06.2025 wieder in gewohnter Weise für Sie da.

Mitteilung der RMG
(Zweckverband zur Wasserversorgung der Rhön-Maintal-Gruppe) zu den Baumaßnahmen in Grettstadt, Kirchgasse, Lindenweg

Die 1. Baumaßnahme beginnt Anfang Juli (KW 28) im Lindenweg.
Zur Vermeidung von Engpässen in der Kirchgasse (Schulbusverkehr) wird der Beginn des 2. Bauabschnittes in der Kirchgasse in die Sommerferien verlegt. Geplant ist die KW 31 oder 32.

Wir bitten um Beachtung und Verständnis.

Die Veranstaltung „Grettstadt gestern & vorgestern“, welche für den 22.08.2025 geplant war, entfällt leider.

Friedhof Dürrfeld

Der Bauhof hat den Pflanzkreis um den Findling angelegt.
24 Urnenbestattungen (12 Gräber á 2 Urnengrabstellen) sind somit vorerst möglich.
Die Beschilderung erfolgt durch Metalltäfelchen, welche am Findling befestigt werden.

Toilette Friedhof Grettstadt

Diese kann selbstverständlich in Anspruch genommen werden.
Die Öffnungszeiten passen sich den Öffnungszeiten des Friedhofes an.
Ein Team um Elisabeth Ankenbrand hat sich inzwischen auch bereiterklärt, ehrenamtlich für deren Sauberkeit zu sorgen. Vorab schon ein herzliches Dankeschön an Georg Laufer, Ulrike Brand und Rosi Conrad.
Nichtsdestotrotz sind wir Benutzer alle aufgefordert, die Toilette in einem solchen Zustand zu verlassen, wie wir auch erwarten, sie vorzufinden.

Die Ferienspaßanmeldungen sind ab 17.07.2025 möglich.
Die Hefte dazu mit genauen Angaben werden rechtzeitig verteilt bzw. ausgelegt.

Kindertagesstätte Obereuerheim
Sämtliche Arbeiten befinden sich im zeitlichen Rahmen.

Jens Machnow, 1. Bürgermeister
Gemeinde Grettstadt

Hohe Waldbrandgefahr in Unterfranken: Regierung ordnet vorsorgliche Luftbeobachtung an

Würzburg (ruf) – Aufgrund der schon seit dem meteorologischen Frühlingsbeginn immer weiter andauernden strukturellen Trockenheit bei immer längerer Sonnenscheindauer und zunehmend hohen Temperaturen herrscht im gesamten Regierungsbezirk hohe und in vielen Teilen sogar sehr hohe Waldbrandgefahr. Deshalb ordnet die Regierung von Unterfranken hiermit für die Waldbrandbekämpfung in Unterfranken vom **Donnerstag, den 19. Juni 2025 bis Sonntag, den 22. Juni 2025** die Luftbeobachtung als Maßnahme der vorbeugenden Waldbrandbekämpfung für den gesamten Regierungsbezirk Unterfranken an.

Flächendeckend herrscht hohe und regional sogar sehr hohe Gefahr für Unterfranken auch nach dem Grasland-Feuerindex, der die Feuergefährdung von offenem, nicht abgeschattetem Gelände mit abgestorbener Wildgrasauflage ohne grünen Unterwuchs beschreibt.

Aufgrund des schönen Wetters und des Feiertags ist von Donnerstag bis Sonntag mit einer erhöhten Zahl von Ausflüglern in Wald und Flur zu rechnen. Dadurch ist für den gesamten Zeitraum der Anordnung die Schadenseintrittswahrscheinlichkeit deutlich erhöht.

Die Bevölkerung wird dringend gebeten, in Waldgebieten äußerste Vorsicht walten zu lassen und keinesfalls mit offenem Feuer zu hantieren oder zu rauchen.

Die vorbeugende Luftbeobachtung findet in den Nachmittagsstunden zu den höchsten Gefährdungszeiten statt. Die Befliegung mittels ausgebildeter Luftbeobachter erfolgt in Unterfranken auf zwei Routen. Die Beobachtungsflugzeuge starten bei der so genannten Westroute von den Flugplätzen Mainbullau und Hettstadt aus. Bei der so genannten Ostroute werden die Flugplätze Schweinfurt-Süd und Haßfurt genutzt. Im Rahmen der Luftbeobachtung achten die Luftbeobachter auch auf Auffälligkeiten in Sachen Borkenkäferbefall. Die Verkehrsbeobachtung bildet einen weiteren Einsatzschwerpunkt für alle Luftbeobachter.

Die Regierung von Unterfranken trägt die tatsächlichen Einsatzkosten für Einsätze der Luftbeobachtung im Katastrophenschutz aus Mitteln des Katastrophenschutzfonds; die Luftrettungsstaffel Bayern stellt die ehrenamtlichen Piloten.

Weitere Informationen zur Luftrettungsstaffel Bayern e.V. finden Sie im Internet unter https://lrst.de. Ergänzende Informationen zur Luftbeobachtung im Katastrophenschutz erhalten Sie zudem auch im Internet-Angebot der Regierung von Unterfranken unter der Adresse www.regierung.unterfranken.bayern.de > Aufgaben > Waldbrandüberwachung, Informationen zur Organisation der Luftbeobachtungsflüge.

Den Inhalt dieser Pressemitteilung, eventuell ergänzende Anlagen und Informationen, sowie gegebenenfalls Bilder mit Bildunterschriften können Sie im Internet unter folgendem Link https://www.regierung.unterfranken.bayern.de/presse/pressemitteilungen/archiv/2025/038/index.html abrufen.

Honigschleudern
(Martina Bauer-Siegel)

Anfang Juni war Florian Kimmel wieder einmal zum Honigschleudern in der Grundschule. Er hatte gut gefüllte Waben dabei. Zunächst einmal verglichen die Kinder ein Rähmchen mit leeren und eines mit vollen Waben vom Gewicht her und staunten nicht schlecht. Den Unterschied von etwa 2 Kilogramm konnten alle durch das Hochheben erkennen. Danach durfte, wer mochte, die Deckel der verschlossenen Waben mit einer Entdeckelungsgabel entfernen. Anschließend kamen die Waben in die durchsichtige Honigschleuder. Die Schüler und Schülerinnen konnten gut beobachten, wie der Honig aus den Waben geschleudert wurde und danach aus der Honigschleuder in einen Eimer floss. Unterstützt wurde Florian durch Sylvia Boxberger.

Herzlichen Dank!

(Fotos: Carmen Rottmann)

Katholische Kirchengemeinde
St. Peter und Paul Grettstadt

Freitag, 27. Juni
HEILIGSTES HERZ JESU

18:30 Uhr	Messfeier zum Hochfest Herz-Jesu + frühere Stifter (Herz-Jesu-Amt) anschl. Prozession Kirchgasse-Hauptstraße-Kirchgasse

Samstag, 28. Juni

9:00 – 12:00 Uhr	Altpapiersammlung

Sonntag, 29. Juni
HL. PETRUS und HL. PAULUS, Apostel

	- Kollekte: Anliegen des Heiligen Vaters
10:30 Uhr	Messfeier zum PATROZINIUM + Rita Vögler (3. Seelengd.) + Klaus Vollmuth (best. v. den Klassenkameraden)
10:30 Uhr	Kinderkirche im Pfarrhaus Grettstadt

Dienstag, 01. Juli
19:00 Uhr PGR-Sitzung im Pfarrhaus

Mittwoch, 02. Juli
14:00 Uhr Seniorennachmittag (Unter der Linde)

Freitag, 04. Juli
18:30 Uhr Messfeier zum Herz-Jesu-Freitag
+ Hubert Wilhelm (3. Seelengd.)
+ Maria (Jahrt.) u. Anton Vollmuth, Josef u. Juliane Fegelein
+ Günter Birkner (2. Seelengd.)

Sonntag, 06. Juli
14. SONNTAG IM JAHRESKREIS
10:30 Uhr Wort-Gottes-Feier: Spielplatz-Gottesdienst (Am Wiesenflecken)

Mittwoch, 09. Juli
18:30 Uhr Messfeier
+ Manfred Werner, Eltern u. Geschwister
+ Justina u. Alfons Schröder u. Töchter
+ Pater Gregor Hucke u. Mutter Zita

Samstag, 12. Juli
Vorabendmessfeier für 15. SONNTAG IM JAHRESKREIS
18:30 Uhr Messfeier
+ Hildegard (Jahrt.) u. Erhard Meißner (L)

Sonntag, 13. Juli
15. SONNTAG IM JAHRESKREIS
10:30 Uhr Kinderkirche im Pfarrhaus Grettstadt

Altpapiersammlung am 28. Juni 2025
Am Samstag, 28.06.25 sammeln wir wieder Altpapier. Sollten Sie keine Möglichkeit haben, Ihr Altpapier zum Bauhof zu bringen, sind wir gerne bereit, es bei Ihnen zu Hause abzuholen. Bitte bündeln! Ansprechpersonen: Norbert Karch, Tel. 1867. Bitte helfen Sie mit, es ist ganz einfach. Für Ihre Hilfe ein herzliches „Vergelt´s Gott"!

Seniorennachmittag 02.07.2025 mit Lindenfest
Herzliche Einladung zu unserem Seniorennachmittag am Mittwoch, 02.07.25 ab 14.00 unter der Stufenlinde (Bei schlechter Witterung im Bürgersaal). Wir freuen uns auf Euch und einen gemütlichen Nachmittag. Im August ist dann Sommerpause.

Erstkommunion Grettstadt 2026
Der Termin für die Erstkommunion 2026 wurde im Pastoralen Raum abgestimmt. In Grettstadt bleibt es dabei, dass die Erstkommunion 2026 zwei Wochen nach Ostern stattfindet, also am 19. April 2026.
Auch das erste Treffen mit den Eltern steht schon: Montag, 14. Juli 2025 um 19:00 Uhr in Schwebheim (Pfarrheim).

Kommunion-Vorbereitung in der Pfarreiengemeinschaft
Ab Herbst 2025 verantwortet Pastoralreferentin Michaela Rüd die Vorbereitung auf die Erstkommunion in den Ortschaften Gochsheim, Weyer, Sennfeld, Schwebheim und Grettstadt.
Die Einladungen für den neuen Kurs sind bereits an die Familien verschickt.

In den Ortschaften Ober- und Untereuerheim verantwortet weiterhin Pfarrer Gregor Mühleck die Vorbereitung auf die Erstkommunion.

Gesegnete Grüße aus dem Seelsorge-Team:
Pfarrer Gregor Mühleck, Pfarrvikar i.R. Thomas Klemm, Pastoralreferenten Michael Pfrang und Rainer Weigand, Pastoralreferentin Michaela Rüd

Besuchen Sie auch unsere Homepage unter:
www.pg-st-christophorus-im-mainbogen.de

Pfarrbüro Grettstadt
Kirchgasse 4, 97508 Grettstadt
Tel. 09729/9096700 (Elke Keilholz)
Öffnungszeiten: Dienstag von 15:00 bis 17:00 Uhr

Pfarrei St. Peter und Paul Grettstadt, Kirchgasse 4
Am Dienstag, den 08. Juli 2025 ist das Pfarrbüro nicht besetzt.

mail: pfarrei.grettstadt@bistum-wuerzburg.de
Pfarrer Mühleck u. Pfarrbüro Obereuerheim: Tel: 09729/1618
Pfr. Thomas Klemm: Tel.Nr. 09729/9096701 (Büro) o. 9096707 (Wohnung)
Herr Pfarrer Klemm ist nicht zu erreichen bis einschl. 30.06.2025.

Pfarreiengemeinschaft Kirche am Zabelstein

Dienstag 01.07. Dienstag der 13. Woche im Jahreskreis
Pusselsheim 19:00 Messfeier f. d. Wohltäter d. Gemeinde / f. Michael u. Edwina Keller u. verst. Dukorn / f. Alwin Seufert u. verst. Ang. / f. Hubert Markert, Elt., SchwElt. u. Kai Heilmann

Mittwoch 02.07. MARIÄ HEIMSUCHUNG
Dingolshausen 19:00 Messfeier f. Josef Königer u. Ang. / f. Rudi Döpfner u. Verst. d. Fam. Hauck u. Döpfner / f. d. Verst. d. Fam. Zachmann u. Zinner / f. Josef u. Amanda Kaupert / f. Agnes Kaupert / f. Richard Zinner u. Margarete Zachmann (bd. Jtg)
Bischwind - Kap. 19:00 Messfeier (KDFB Mönchstockheim) f. d. leb. u. verst. Mitglieder d. KDFB Mönchstockheim (Pfr. Engert)

Donnerstag 03.07. HL. THOMAS, Apostel
Kleinrheinfeld 19:00 Messfeier f. Anton u. Gertraud Schmitt (bd. Jtg) u. verst. Schmitt u. Dreher

Freitag 04.07. Freitag der 13. Woche im Jahreskreis
Firmlinge 17:00 Abschlusstreffen des Firmkurses in Gerolzhofen (Pfarrer-Hersam-Haus, Salzstr. 13)

Samstag 05.07. Messe vom Hochfest der Frankenapostel
Dingolshausen 18:00 Vorabendmesse f. Monika u. Johann Meisner u. Geschw. / f. Pankraz Friedrich, Elt. u. SchwElt., Luzia u. Emil Jopp, Heinz Krahn u. Fam. Schwemmlein / f. Erna u. Alfred Ach u. Irmgard Kieser / f. Werner Seuling / f. Gerlinde Kraus / f. d. Verst. d. Fam. Neubauer u. Finster

Sonntag 06.07. HLL. KILIAN, KOLONAT und TOTNAN
Donnersdorf 8:30 Messfeier f. Karl u. Johanna Krahm / f. Emma u. Willi Pfrang / f. Regina (Jtg) u. Josef Barth, Anneliese u. Alois Barth / f. Luise u. Günter Barthel u. Ang. d. Fam. Barthel u. Pabst / f. Feldner, Schmitt u. Fischer / f. Josef Pfrang (Jtg), Eugen u. Theresia Königer
Pusselsheim 9:30 Wort-Gottes-Feier (Hr. Karbacher)
Traustadt 10:00 Patrozinium St. Kilian - Messfeier f. Edeltraud Sehm u. Ang. / f. Michael Braun u. verst. Ang. / f. Rosa u. Erwin Tröppner u. Ang. / f. d. Verst. d. Fam. Wilhelm, Volk u. Aumüller / f. verst. Elt. Kram, Jäger u. Pfaff / f. d. Verst. d. Fam. Geheeb u. Dauer
Dürrfeld 10:00 Wort-Gottes-Feier (Fr. Fischer)
Dingolshausen 18:00 Abendklang in der Volkachsmühle „Schöpfung" (siehe S. 10)
20:15 Auszeit-Gottesdienst in Herlheim

Montag 07.07. Montag der 14. Woche im Jahreskreis
Traustadt 16:30 Büchereistunde bis 18:30 Uhr
Donnersdorf 17:30 Büchereistunde bis 18:30 Uhr

Dienstag 08.07. Dienstag der 14. Woche im Jahreskreis
Donnersdorf 14:00 Seniorennachmittag Donnersdorf/Traustadt (Pfarrsaal)

Vögnitz	14:00	Seniorennachmittag

Mittwoch 09.07. Mittwoch der 14. Woche im Jahreskreis

Dürrfeld	14:00	Seniorennachmittag mit Pusselsheim
Vögnitz	19:00	Messfeier f. Erna Johanydes (best. v. Mesnerver-band) / f. Erna u. Richard Hillenbrand (bd. Jtg), Fam. Elfert u. Ang. / f. Anton Orth u. verst. Ang.

Freitag 11.07. HL. BENEDIKT VON NURSIA

Traustadt	19:00	Messfeier f. Agnes Baumbach (Jtg) / f. Martin Binder u. verst. Ang. d. Fam. Rether

Samstag 12.07. Messe v. 15. SONNTAG im JAHRESKREIS

Dürrfeld	10:00	Trauamt: Bettina Ries u. Maximilian Herold (Pfr. Mühleck)
Pusselsheim	18:00	Vorabendmesse f. Helmut u. Eleonore Mantel, Walter, Maria u. Hildegard Reinhart u. verst. Ang. / f. Andreas u. Hildegard Zeitler, Alfons u. Rita Karbacher

Sonntag 13.07. 15. SONNTAG im JAHRESKREIS

Hundelshausen	8:30	Messfeier f. Luise Starck / f. Lydia Schott (Jtg), Hedwig u. Richard Vetter
Michelau	10:00	Messfeier f. Joseph Raab (1. SA) / f. Elisabeth Seelmann (3. SA) / f. Veronika Raab, Valentin u. Margarete Raab u. Thomas Heinisch / f. Kilian u. Ida Ditzel / f. Gebhard u. Angela Kundmüller, Josef u. Rita Bäuerlein u. Ang. / f. Hermann Blaurock, Fam. Müller u. Kaluza
Dingolshausen	10:00	Wort-Gottes-Feier (Fr. Reinstein)
Bischwind - Kap.	19:00	Fatima-Andacht - mitgest. v. d. Veeharfen-Gruppe Gerolzhofen (Diakon Wagenhäuser)

Spielplatzgottesdienst

Spielplatz am Wiesenflecken
am 06.07.2025 um 10:30 Uhr

Gern wollen wir wieder gemeinsam mit Euch einen Open-Air-Gottesdienst auf dem Spielplatz feiern. Das diesjährige Motto ist:

Ausgerechnet ein Bär

Herzliche Einladung an alle aus unserer Gemeinde und der Pfarreien-gemeinschaft, vor allem an Familien mit ihren Kindern. Gerne könnt Ihr eine Picknickdecke als Sitzgelegenheit mitbringen. Wir werden aber auch Bänke aufstellen.
Wir versuchen viele Schattenmöglichkeiten zu bieten, aber der eine oder andere kleine Sonnenschirm oder auch eine Strandmuschel wäre sicherlich angenehm.
Im Anschluss feiern wir mit dem Fuchs Geburtstag. Getränke dafür stellen wir. Ihr könnt aber gerne eine Kleinigkeit zu Essen mitbringen.

Wir freuen uns auf Euch!
Das Orgateam, der Pfarrgemeinderat und die Kirchenverwaltung Grettstadt

JOHANNISFEST

Der Pfarrgemeinderat Unter- und Obereuerheim lädt am

Für das leibliche Wohl ist bestens gesorgt.

Wir freuen uns auf Euch!

Keine Holzlieferung möglich!

Evang. Kirchengemeinde
St. Michael, Gochsheim

Sonntag, 29.06.2025
10:30 Uhr: Gottesdienst zum Gemeindetag mit KiGo im Kirchhof, anschließend Festbetrieb mit Speisen, Getränken, Kaffee und Kuchen, Auftritt der KiTa-Kinder, Tombola des Elternbeirates, Spielstraße, Aktion des KiGo-Teams und Vortrag über Missionseinsatz Fam. Baumann. Herzliche Einladung!

Sonntag, 29.06.2025
17:00 Uhr: Schlussandacht zum Gemeindetag

Sonntag, 06.07.2025
11:00 Uhr: Gottesdienst mit KiGo und KidsGo

Montag, 07.07.2025
19:30 Uhr: Singkreis im Gemeindesaal

Sonntag, 13.07.2025
11:00 Uhr: Gottesdienst mit KiGo

Montag, 14.07.2025
19:00 Uhr: Spiele-Treff im Gemeindesaal

Ab Juli ändern sich unsere Gottesdienstzeiten auf Grund der Vakanz. Der Sonntagsgottesdienst beginnt immer um 11 Uhr und an jedem letzten Sonntag im Monat um 18 Uhr. Kindergottesdienst findet weiterhin statt!

Unsere evang. Bücherei ist donnerstags von 15 bis 18 Uhr für die Ausleihe geöffnet.

Gruppen und Kreise:
Montags, 19:30 Uhr: Singkreis im Gemeindesaal, jeder der gerne singt, ist herzlich willkommen! Wechselnde Termine
Montags, 19:00 Uhr: Spieletreff im Gemeindesaal. Gerne Spiele von zu Hause mitbringen! Wechselnde Termine
Donnerstags, 19:30 Uhr: Gitarrengruppe im Gemeindesaal
Freitags, 9-10 Uhr: Krabbelgruppe im Jugendhaus
Freitags, 17-18 Uhr: Fußballgruppe in der Sporthalle am Schwimmbad
Freitags, 18:30 Uhr: Posaunenchorprobe im Gemeindesaal

In den Ferien entfallen die meisten Gruppen und Kreise!

Öffnungszeiten Pfarramt:

Montag	09:00 – 12:00 Uhr
Dienstag	15:00 – 16:00 Uhr
Mittwoch	09:00 – 12:00 Uhr
Freitag	08:30 – 10:30 Uhr

Adresse:	Evang.-Luth. Pfarramt, Schweinfurter Str. 6, 97469 Gochsheim
E-Mail:	kirchengemeinde.gochsheim@elkb.de
Webseite:	www.mainbogen-evangelisch.de
Tel:	09721 / 61113

Elternbegleitung

Diakonie Schweinfurt

Ein besonderes Jahr für Familien

im Kath. Pfarrheim, Kirchgasse 4

Donnerstags 15:00 – 16:30 Uhr

Begegnungscafé Grettstadt

Gehen Sie als Familie mit uns bewusst durch's Jahr.

17. Juli

Wasser – „spielen & sparen"

Das Lebenselexier Wasser mal genauer betrachtet

Herzliche Einladung vom Team des Begegnungscafés

Susanne Bartsch, Elternbegleitung Diakonie Schweinfurt
[bartsch@diakonie-schweinfurt.de; Tel. 01573/9427792]

Eine Veranstaltungsreihe mit freundlicher Unterstützung der Gemeinde Grettstadt.

Elternbegleitung gefördert vom LANDKREIS SCHWEINFURT

Weitere Termine auf www.familie-sw.de

Vereinsnachrichten

Historischer Arbeitskreis der Gemeinde Grettstadt

Leider müssen wir mitteilen, dass die Veranstaltung Grettstadt gestern & vorgestern, geplant für den 22.08.2025 ausfallen muss. Als Ersatz bemühen wir uns eine Veranstaltung zum Jahresende zu organisieren.
gez. Ewald Vögler und Ruth Volz

TSV Grettstadt

Turn- und Sportverein 1907 e.V. Grettstadt

Mit Spaß dabei!

Einladung zur Jahreshauptversammlung der Abteilung Fußball 2025

Zeit und Ort: **Freitag, den 18.07.2025 20.00 Uhr** im TSV Sportheim

Alle Mitglieder der Fußballabteilung sind dazu herzlich eingeladen!

Tagesordnung:

1. Begrüßung und Verlesung der Tagesordnung
2. Verlesung des Protokolls der letzten JHV (2024)
3. Bericht des 1. Abteilungsleiters
4. Bericht des Kassiers
5. Berichte der Trainer/Betreuer
   - Bambini
   - U 6
   - U 7
   - U 8
   - U 9
   - U 10
   - U 11
   - U 13
   - U 15
   - U 17
   - U 19
   - 1. und 2. Mannschaft
   - Senioren
6. Vorschau für 2025/2026
7. Neuwahlen
   - Bildung eines Wahlausschusses
   - Entlastung der Abteilungsleitung
   - Neuwahlen
8. Sonstiges, Wünsche und Anträge

Wir freuen uns auf Euer Kommen!

gez. Abteilungsleitung Fußball

Auf geht's zum

SOMMERNACHTSFEST

der Korbballer

SAMSTAG 12.07.2025

auf dem Sportgelände des TSV 07 Grettstadt

- ab 15:30 Uhr: Korbballturnier der Jugend 9&12 mit Kaffee, Kuchen und den bekannten Grillspezialitäten
- ab 17:00 Uhr: Makrelen vom Grill
- ab 21:00 Uhr: Cocktailbar

Kommt vorbei, wir freuen uns auf euch!

Gemeindeteil Obereuerheim

Einladung zum Seniorennachmittag

mit **Kaffee**
und **Kuchen**!!!

im Obereuerheimer-Gemeindehaus

am Sa. 12.07.2025,
um 14:30 Uhr

Wir freuen uns auf euch

eine Spende ist gerne gesehen

Gemeindeteil Dürrfeld

Dürrfelder Fischfest

12. und 13. Juli 2025

Festplatz am Feuerlöschweiher

Festbetrieb am Samstag 12. Juli ab 16.00 Uhr
Sonntag 13. Juli ab 10.00 Frühschoppen
ab 11.00 Uhr Mittagstisch

Auf Ihr Kommen freut sich die Anglergemeinschaft Grettstadt-Dürrfeld

Gemeindeteil Untereuerheim

Zwei Tage

Sommerfest

beim SV UNTEREUERHEIM

05. + 06. JULI 25

SAMSTAG

ab 10:30 Uhr Biergarten geöffnet
12 Uhr Fichtenwäldle-Pokal
17:30 Uhr Frischgebackene Pizza
19 Uhr Cocktailbar & Livemusik mit ANPLAGGED

SONNTAG

ab 9:30 Uhr Frühschoppen im Biergarten
10 Uhr Blaskapelle Untereuerheim
11 Uhr Mittagstisch mit Gyros, Kalamari und Grillkäse

An beiden Tagen Rollende Spielkiste
EINTRITT FREI!

Frühes Umweltbewusstsein: Landkreis fördert Umweltbildung an Kindergärten und Schulen

In Ali Büttners Korbtheater bringt die Kuh Olga Kindern Themen wie Müllvermeidung und Recycling näher – Abfallwirtschaft fördert Projekt

Die Kuh Olga ist einer der Stars im Korbtheater des Puppenspielers Ali Büttner. Mit dieser erfolgreichen Figur schafft es der Künstler aus Waigolshausen seit Jahren, seinen jüngsten Zuschauerinnen und Zuschauern eine wichtige Botschaft zu vermitteln: Müll zu vermeiden und mit Ressourcen bewusst umzugehen ist etwas, das jeden angeht – und das am besten funktioniert, wenn alle mitmachen und mitdenken.

Das Korbtheater von Ali Büttner (rechts) gastiert heuer in 25 Kindergärten und Schulen im Landkreis Schweinfurt, hier machte es Station im katholischen Kindergarten St. Christophorus mit (von links) Landrat Florian Töpper, Kindergartenleiterin Nathalie Koch und Abfallberaterin Monika Böhm-Weniger.
Foto: Andreas Lösch/Landratsamt Schweinfurt

In Kindergärten und an Grundschulen des Landkreises Schweinfurt erreicht Büttner mit seinem Puppentheaterstück „Olga packt aus“ viele junge Menschen und stärkt so deren Umweltbewusstsein. In dem Puppenspiel, bei dem die Bühne aus Weidengeflecht besteht, geht es um die Kuh Olga und ihre Erlebnisse mit ihren tierischen Freunden. Der Kern der Geschichte handelt von Freundschaft sowie von Wissen rund ums Thema Abfall- und Kreislaufwirtschaft.

„Müll vermeiden, Materialien wiederaufbereiten und wiederverwerten ist eine der klarsten Formen des Umweltschutzes. Wer das früh versteht, entwickelt ein ganz anderes Umweltbewusstsein. Ali Büttner schafft es, solche Themen kindgerecht aufzubereiten - interaktiv, sehr liebevoll und mit ganz viel Humor. Das ist eine tolle Leistung und unsere Abfallwirtschaft unterstützt dieses Umweltbildungsprojekt aus Überzeugung“, sagt Landrat Florian Töpper, der vor kurzem das Gastspiel des Korbtheaters im katholischen Kindergarten St. Christophorus in Euerbach besuchte.

Insgesamt werden durch die Abfallwirtschaft des Landkreises Schweinfurt 25 Vorstellungen an 15 Kindergärten sowie 10 Grund- und Förderschulen im Landkreis gefördert. Durch die Gesamtzuschusssumme von 10.000 Euro können so 80 Prozent der Veranstaltungskosten finanziert werden. „Nach der großartigen Resonanz und der hohen Nachfrage im Schuljahr 2023/24 haben wir das Angebot für das laufende Jahr um 15 Vorstellungen erweitert“, erklärt Abfallberaterin Monika Böhm-Weniger, die auch das Umweltbildungsangebot „Rollende Abfallkiste“ an Schulen und Kindergärten betreut. „Ich freue mich sehr, dass das so gut angenommen wird.“

Landrat Töpper bedankte sich bei Abfallberaterin Monika Böhm-Weniger für die sehr gelungene Organisation des Angebots, ebenso dankte er dem Umweltausschuss des Kreistags, der die Förderung des Umwelttheaters einstimmig beschlossen hat, sowie Kindergartenleiterin Nathalie Koch und ihrem gesamten Team für die Gastfreundschaft bei seinem Besuch im Kindergarten St. Christophorus.

Asiatische Hornisse kann für heimische Honigbienen gefährlich werden

Die invasive Art hat sich in Deutschland etabliert, zu ihrer bevorzugten Beute gehören Honigbienen – Gegenmaßnahmen sind notwendig

Landrat Florian Töpper hat sich bei Naturschutzwächter Lothar Schwarz zum Thema heimische Insektenwelt informiert, insbesondere ging es dabei um die Asiatische Hornisse. Im Foto zu sehen sind zwei Wespennester, die Lothar Schwarz aus bewohnten Gebäuden entfernt hat.

Die Asiatische Hornisse ist da und sie wird bleiben. Wie die Untere Naturschutzbehörde des Landkreises Schweinfurts mitteilt, wird die als invasiv eingestufte Art mittlerweile deutschlandweit als etabliert angesehen, das heißt: Weitere Versuche, sie komplett aus der heimischen Flora und Fauna zu verdrängen, werden als nicht mehr zielführend angesehen. Stattdessen wird ein Managementplan aktiviert, durch den die Verbreitung und der verursachte Schaden kontrolliert und begrenzt werden soll.

(von links): Imker und Naturschutzwächter Lothar Schwarz vor einem seiner Bienenstände mit Landrat Florian Töpper, Imkerlehrling Sascha Ghanbari und Philipp Keller (Untere Naturschutzbehörde).

Philipp Keller, Arbeitsbereichsleiter Naturschutzrecht am Landratsamt Schweinfurt, und Landrat Florian Töpper haben sich mit Naturschutzwächter und Imker Lothar Schwarz getroffen, um diese Problematik zu besprechen und die öffentliche Aufmerksamkeit darauf zu lenken.

„Bis wir ein erstes Nest auch hier bei uns entdecken, ist es nur eine Frage der Zeit“, sagt Lothar Schwarz. Im vergangenen Jahr war der erfahrene Bienenzüchter bei einem Einsatz dabei, in dem ein Nest der Asiatischen Hornisse in Gädheim im Landkreis Haßberge entfernt wurde. Die Untere Naturschutzbehörde des Landkreises Schweinfurt geht davon aus, dass die invasive Art auch bereits im Landkreis Schweinfurt angekommen ist, ein gesicherter Nachweis ist bislang allerdings nicht erfolgt (Stand Juni 2025).

Maßnahmen sind nötig, da sich die Asiatische Hornisse aggressiv gegenüber heimischen Insekten verhält. Insbesondere die heimische Honigbiene wird als Hauptnahrungsquelle betrachtet. Nach den Ausführungen von Imker Schwarz ist die staatenbildende Asiatische Hornisse ein sehr geschickter Jäger und in der Lage, Bienenvölker stark im Bestand zu reduzieren oder sogar ganz zu vernichten.

Da die Bienen keine Abwehrmechanismen gegen den Aggressor parat haben und auch sonst kein Fressfeind der eingewanderten Hornissenart Paroli bietet, gibt es Menschen wie Naturschutzwächter Schwarz, die sich dem eingewanderten Insekt entgegenstellen.

Um eine effektive Bekämpfung zu gewährleisten, ist es wichtig, dass Sichtungen der Asiatischen Hornisse den Behörden gemeldet werden. Hierzu ist die Mithilfe von Bürgerinnen und Bürgern nötig. Keller, Schwarz und Landrat Töpper bitten darum, Meldungen unter www.beewarned.de vorzunehmen, am besten mit Foto- oder Videonachweis, da sonst kaum eine eindeutige Verifizierung erfolgen kann. Die Meldeplattform wird herausgegeben von der Bayerischen Landesanstalt für Weinbau und Gartenbau. Zusätzlich kann auch eine Meldung an die Untere Naturschutzbehörde erfolgen (E-Mail: artenschutz@lrasw.de, Tel. 09721/55-573).

Die Asiatische Hornisse ist von der heimischen Europäischen Hornisse gut zu unterscheiden.
Bildnachweis: iStock/daimon77

Im Unterschied zur Europäischen Hornisse, die als gefährdet eingestuft wird, soll die asiatische Verwandtschaft bekämpft werden, da sie eine Gefahr für die heimische Biodiversität darstellen kann. Sie bildet wesentlich größere Völker aus (1000 bis 2000 Tiere pro Nest; europäische Hornisse: ca. 700 Tiere), zudem baut sie im Frühjahr ein Primärnest in Bodennähe bzw. niedriger Höhe (Hecken, Scheunen, Dächer) und ab dem Sommer, bei erfolgreicher Aufzucht, ein Sekundärnest in Höhen bis zu 30 Metern. Besonders die Entfernung der wesentlich größeren, bis zu einem Meter durchmessenden Sekundärnester ist mit hohem Aufwand verbunden.

„Die Asiatische Hornisse ist durch ihre einprägsame Färbung recht einfach zu erkennen“, erklärt Lothar Schwarz. Sie ist mit 1,7 bis 2,5 cm Körpergröße etwas kleiner als die geschützte heimische, europäische Hornisse und gekennzeichnet durch ihre schwarze Grundfärbung. Markant ist eine schmale gelbe Binde im ersten Segment ihres Hinterleibs sowie ein breiter orangener Streifen am hinteren Bereich des Abdomens. Die aus Süd- und Südostasien stammende und wahrscheinlich mit Importwaren nach Europa gelangte Asiatische Hornisse wurde 2004 erstmals in Frankreich nachgewiesen und breitet sich seitdem über mehrere europäische Länder weiter aus.

Im Jahr 2014 wurde sie in Deutschland festgestellt, in Bayern ist sie spätestens seit 2022 angesiedelt. Ihre EU-weite Einstufung als invasive Art verpflichtete die Mitgliedsstaaten, die Asiatische Hornisse zu bekämpfen, im besten Fall auszurotten. „Ein nahezu unerreichbares Ziel“, sagt Philipp Keller. „Wir kennen das von anderen invasiven Arten wie dem Waschbär oder der Nilgans. Sie finden auch unter Druck einen Weg, ihren Bestand zu erhalten oder sogar auszuweiten. Deswegen geht man hier zu einem angepassten Management über.“

In dieser Schutzmontur kann Lothar Schwarz die Entfernung eines Hornissennestes vornehmen.

So hat Deutschland für die Asiatische Hornisse im März dieses Jahres eine andere Einstufung nach Artikel 19 der EU-Verordnung für invasive Arten vorgenommen. Das hat allerdings politische Folgen, da durch diese Einstufung die Naturschutzbehörden für die Bekämpfung der Asiatischen Hornisse nicht mehr zuständig sind. Aber: „Auch, wenn die gesetzliche Zuständigkeit nicht mehr bei uns liegt, ziehen wir uns hier nicht aus der Verantwortung. Unser Umweltamt wird sich aktiv und im Rahmen der gesetzlichen Möglichkeiten an den Managementmaßnahmen beteiligen“, sagt Landrat Töpper. Ziel des Managements ist laut dem Bayerischen Landesamt für Umwelt „die Minimierung der negativen Auswirkungen auf die Biodiversität“ sowie auf die menschliche Gesundheit oder die Wirtschaft.

Die Untere Naturschutzbehörde hat bereits im vergangenen Jahr gezielt Vertreterinnen und Vertreter von Imkerei, Obst- und Weinbau sowie Forst

angeschrieben und zum Thema informiert, da in diesen Personengruppen der Kontakt mit der Art als wahrscheinlich gilt. Angestrebt wird eine Kooperation mit diesen Interessensgruppen, etwa sollen Personen durch Schulungsangebote mit dem Einfangen von Königinnen und dem Entfernen von Nestern vertraut gemacht werden. Naturschutzwächter Lothar Schwarz, der seit vielen Jahren als Experte vor allem im Bereich Ameisen, Wespen und Hornissen Aufklärungs- und Managementarbeit für den Landkreis Schweinfurt leistet, steht als Ansprechpartner zur Verfügung.

Fotos: Andreas Lösch/Landratsamt Schweinfurt

Kinderärztemangel: konstruktiver Austausch mit kassenärztlicher Vereinigung

Auf Initiative der GesundheitsregionPlus trafen sich regionale Kinderärzte mit der Kassenärztlichen Vereinigung Bayerns - erste Erfolge sichtbar

Bild, von links: Landrat Florian Töpper, Dr. Barbara Helmreich, Adam Hofstätter (KVB), Dr. Jürgen Schott, Anja Lehmeyer (GesundheitsregionPlus)
Foto: Andreas Lösch/Landratsamt Schweinfurt

Regionale Kinderärzte und Kinderärztinnen haben sich im Landratsamt mit der kassenärztlichen Vereinigung Bayerns (KVB) zu einem konstruktiven Austausch über die kinderärztliche Versorgung im Raum Schweinfurt getroffen. Nach der Bedarfsplanung der KVB gilt die Region in diesem Bereich mit knapp 95 Prozent als regelversorgt, die Realität vor Ort sieht jedoch ganz anders aus: Die vorhandene kinderärztliche Versorgung ist weit unter dem tatsächlichen Bedarf, eine Überlastung der vorhandenen Praxen entspricht der Realität.

Die GesundheitsregionPlus Stadt und Landkreis Schweinfurt bezeichnet die Situation als sehr angespannt. Gemeinsam mit Landrat Florian Töpper und Oberbürgermeister Sebastian Remelé wurde beim Landesausschuss der Ärzte und Krankenkassen um Prüfung der Versorgungssituation gebeten, was zu einer Einstufung als „drohend unterversorgt“ im Dezember 2024 führte.

Das nun erfolgte Treffen fand auf Initiative von Anja Lehmeyer, Geschäftsstellenleiterin der GesundheitsregionPlus Stadt und Landkreis Schweinfurt, statt. Sie setzt sich seit Jahren für eine bessere kinderärztliche Versorgung im Raum Schweinfurt ein und konnte in Zusammenarbeit mit engagierten Ärztinnen und Ärzten bereits Erfolge erzielen. So gelang es etwa, dass die Praxis Dr. Schott in Grafenrheinfeld den bestehenden hausärztlichen Dienst um einen kinderärztlichen Dienst erweitern konnte.

Adam Hofstätter von der KVB hat im Rahmen des Austausches, an dem auch Landrat Florian Töpper teilnahm, die Versorgungssituation in der Kreisregion Schweinfurt sowie die Änderung der Bedarfsplanungs-Richtlinie zur Anpassung der Anhaltspunkte für Unterversorgung erläutert. „Es ist ein sehr positives Signal, dass die KVB gemeinsam mit unserer GesundheitsregionPlus und regionalen Ärztinnen und Ärzten nach Lösungen sucht. Der Austausch mit Herrn Hofstätter ist wertvoll und von konstruktiver Prägung, dafür herzlichen Dank“, sagte Landrat Florian Töpper. „Ebenfalls bedanken möchte ich mich bei Anja Lehmeyer für ihr außergewöhnliches Engagement in dieser wichtigen Sache. Sie hat bereits viel erreicht und ich bin überzeugt davon, dass sie ihre Arbeit erfolgreich fortsetzen wird.“

„Digitale Mittagspause“: Angebot der Wirtschaftsförderung mit neuen Themen

Monatliches Austauschformat des Landkreises Schweinfurt mit Experten zu aktuellen Themen – Weitere Termine stehen fest – Anmeldung ab sofort möglich

Jeden vierten Dienstag im Monat lädt das Team der Wirtschaftsförderung zu einer gemeinsamen digitalen Mittagspause ein - ob aus dem Homeoffice oder direkt aus dem Büro.

Das Besondere: Mit dabei sind unterschiedliche Expertinnen und Experten, die wertvolle Einblicke in aktuelle Fachthemen geben. Im Anschluss haben Teilnehmende die Gelegenheit, Fragen zu stellen und sich auszutauschen.

Das kostenfreie Angebot richtet sich nicht nur an Unternehmen, sondern an alle Interessierten aus dem Landkreis Schweinfurt.

Die nächsten Termine für das Jahr 2025 stehen fest
(immer von 12 – 12.45 Uhr)
- 24.06.2025: Cyber-Security für Unternehmen
- 22.07.2025: Regionales Zukunftszentrum Süd: Chancen des digitalen Wandels und der KI nutzen
- 23.09.2025: Unterstützungsmöglichkeiten für Arbeitgeber durch die EAA beim Thema Mitarbeitende mit Leistungsminderung
- 28.10.2025: Einführung eines Energiemanagementsystems als Grundlage für eine Transformationsplanung zum CO2-neutralen Betrieb
- 25.11.2025: #Weiterbildungsoffensive – Talente fördern, von der Hilfs- zur Fachkraft
- 16.12.2025: KI-Anwendungsfälle erkennen und auswerten

Anmeldung ab sofort unter: https://www.landkreis-schweinfurt.de/digitalemittagspause.

Mit dem Newsletter nichts mehr verpassen

Immer auf dem Laufenden bleiben und keine Veranstaltung mehr verpassen? Dann geht es hier zum Newsletter der Wirtschaftsförderung. Interessierte können den Newsletter per Mail über newsletter-wirtschaft@lrasw.de kostenfrei abonnieren.
Das Team aus der Wirtschaftsförderung freut sich auf viele Teilnehmende.

Online-Elternabend zum Thema „Kinder vor Missbrauch und Gewalt schützen“

Kostenfreie Online-Veranstaltung für Eltern, pädagogische Fachkräfte und anderweitig Interessierte

Die Familienbildung des Landkreises Schweinfurt lädt Eltern, pädagogische Fachkräfte und weitere Interessierte zu einem Online-Elternabend zum Thema „Kinder stärken gegen Missbrauch & Gewalt“ ein.

In der Veranstaltung werden unter anderem wertvolle Tipps und Anregungen gegeben, wie man Kinder von Anfang an so begleiten und unterstützen kann, dass diese ein Gespür für bestimmte Situationen entwickeln, um im Zweifelsfall rechtzeitig auf ihre Eltern oder andere Vertrauenspersonen zuzugehen.

Die Online-Veranstaltung findet am Freitag, 27. Juni, von 19.30 bis 21 Uhr statt. Anmeldungen sind online möglich unter www.landkreis-schweinfurt.de/koja (Rubrik „Aktuelle Veranstaltungen & Termine Kommunale Jugendarbeit“). Dort finden Interessierte nähere Informationen. Bei weiteren Fragen steht auch die Kommunale Jugendarbeit zur Verfügung unter Telefon 09721/55-519 oder per Mail an koja@lrasw.de.

Im gemeinsamen Erfahrungsaustausch werden verschiedene Fragen beleuchtet

Viele Eltern, aber auch pädagogische Fachkräfte, kennen die Sorge: Erkennen Kinder eine übergriffige Situation und wissen sie sich zu

helfen? Wie können wir Kinder - je nach Alter - positiv so stärken und unterstützen, dass sie Grenzüberschreitungen erkennen, darauf reagieren und sich uns mitteilen? Diese und andere Fragen werden im gemeinsamen Erfahrungsaustausch beleuchtet.

Der Referent Dirk Bayer ist im Landkreis Schweinfurt seit vielen Jahren in interaktiven Schul- und Theaterprojekten engagiert. Als Diplom-Sozialpädagoge, „familylab"-Seminarleiter, Lehrer- und Familiencoach hat er bereits zahlreiche praxisorientierte Elternabende, Workshops und Fortbildungen zu verschiedensten, familienrelevanten Themen durchgeführt.

Vom Veranstalter wird eine stabile und datenschutzkonforme Kommunikationsplattform für das Smartphone, den Laptop oder PC zur Verfügung gestellt. Der Link zum Einloggen wird zwei Tage vor der Veranstaltung per E-Mail zugesendet. Der Anmeldeschluss ist am Montag, 23. Juni 2025.

Weitere Informationen zu Veranstaltungen und Wissenswertes für Familien gibt es im Internet über den digitalen Familienwegweiser des Landkreises Schweinfurt unter www.familie-sw.de.

Wanderwegenetz: Landkreis Schweinfurt bringt ehrenamtliche Wegewarte zusammen

Starkes Netzwerk für nachhaltige Pflege von Wanderwegen - Erstes Austauschtreffen im Landratsamt Schweinfurt

Die Natur lässt sich überall im Landkreis Schweinfurt mit Wanderungen verschiedener Längen und Anforderungen genießen. Das über 140 regionale und überregionale Wege umfassende Wanderwegenetz im Landkreis ist ein bedeutender Bestandteil der Infrastruktur für Naherholung, Tourismus und Gesundheitsförderung.

Damit die Wege sicher und gut begehbar bleiben, sind regelmäßige Pflege- und Kontrollmaßnahmen notwendig. Bei diesen Aufgaben unterstützen ehrenamtliche Wegewarte, die so maßgeblich zum langfristigen Erhalt der Wanderwege beitragen und damit die Attraktivität des Wanderangebots im Landkreis Schweinfurt sichern.

Im Bild: Landrat Florian Töpper gemeinsam mit ehrenamtlichen Wegewarten im Landkreis Schweinfurt sowie Vertretern aus Tourismus und Wanderverbänden und Mitarbeitenden des Regionalmanagements Bettina Fritzler und David Wald.
Foto: Melina Bosbach-Nemeth/Landratsamt Schweinfurt

Um die Arbeit der Wegewarte gezielt zu unterstützen und den Austausch untereinander zu fördern, organisierte das Regionalmanagement des Landkreises Schweinfurt kürzlich erstmals ein Netzwerktreffen im Landratsamt Schweinfurt. „Sie als ehrenamtlich engagierte Wanderwegewarte leisten einen wichtigen Beitrag für die Allgemeinheit, denn Sie sorgen dafür, dass unsere Wanderwege im Landkreis Schweinfurt sicher, gepflegt und gut ausgeschildert sind. Für dieses Engagement möchte ich mich ausdrücklich bedanken", betonte Landrat Töpper in seiner Begrüßung.

Nachhaltige Pflege von Wanderwegen im Landkreis sicherstellen

Neben der Vernetzung stand die Vorstellung des neuen „Leitfadens zur Pflege von Wanderwegen" im Landkreis Schweinfurt im Mittelpunkt der Veranstaltung. Dieser Leitfaden wird aktuell durch das Regionalmanagement am Landratsamt erstellt.

So wird der Leitfaden praxisnahe Hinweise zu zentralen Aspekten der Pflege von Wanderwegen, darunter Wegweisung, Markierung, Zustand von Infrastruktureinrichtungen sowie die Kontrolle und Instandhaltung der Wegoberflächen beinhalten. Auch der Umgang mit Extremwetterereignissen und Beispiele für vorbeugende Maßnahmen werden darin thematisiert.

Der Leitfaden wird im kompakten Format gestaltet sein, sodass er von den Wegewarten bei ihrer Arbeit direkt genutzt werden kann.

Das Regionalmanagement machte noch auf ein weiteres Angebot aufmerksam: Bürgerinnen und Bürger können schnell und unbürokratisch dabei helfen, Schäden an Rad- und Wanderwegen im Landkreis Schweinfurt zu melden.

Dafür steht ihnen der digitale Schadensmelder zur Verfügung. Über das Formular können beispielsweise Beobachtungen umfassend erläutert, der Standort beschrieben oder Fotos der Problemstelle hochgeladen werden.

Die eingereichten Informationen werden anschließend durch das Regionalmanagement des Landkreises Schweinfurt an die jeweils zuständige Stelle weitergeleitet. Auf diese Weise werden Problemstellen früher erkannt und der gemeldete Schaden kann schnellstmöglich bearbeitet und behoben werden.

Der Schadensmelder kann auf der Internetseite des Landratsamtes Schweinfurt unter https://www.landkreis-schweinfurt.de/schadensmelder-wege aufgerufen werden.

Sonstiges

STROMNETZ DER ZUKUNFT: ÜZ MAINFRANKEN STARTET DIGITALES FORSCHUNGSPROJEKT

Im BMWK-Projekt „AMAZING" werden anonymisierte Netzdaten zur Analyse bereitgestellt

Lülsfeld/Karlsruhe. Die ÜZ Mainfranken eG beteiligt sich am bundesweiten Forschungsprojekt „AMAZING", das auf die zukünftige Sicherung der Stromnetzstabilität abzielt. Gemeinsam mit renommierten Partnern wie dem Karlsruher Institut für Technologie (KIT) und dem Forschungszentrum Informatik (FZI) entsteht ein digitales Abbild des Stromnetzes – eine wichtige Grundlage für die Energieversorgung von morgen.

Hintergrund ist der rasante Wandel im Stromverbrauch und der zunehmende Ausbau dezentraler Erzeugung. Wallboxen, Photovoltaikanlagen und Batteriespeicher stellen neue Anforderungen an die Netzinfrastruktur – besonders im sensiblen Niederspannungsbereich. Um frühzeitig geeignete Maßnahmen planen zu können, analysieren die Projektpartner reale Netzsituationen auf Basis anonymisierter Daten.

Als regionaler Verteilnetzbetreiber leistet die ÜZ Mainfranken mit ihrer aktiven Teilnahme einen wichtigen Beitrag zur Energiewende. Im Rahmen des Projekts stellt sie den Forschungseinrichtungen Netzdaten aus dem firmeneigenen Geoinformationssystem sowie aktuelle Messwerte aus Ortsnetzstationen und Stromzählern zur Verfügung – selbstverständlich datenschutzkonform und vollständig anonymisiert. Personenbezogene oder sensible Daten werden nicht übermittelt.
Dazu Jürgen Kriegbaum, Geschäftsführender Vorstand der ÜZ Mainfranken eG: „Als regionaler Netzbetreiber müssen wir heute schon wissen, was unser Netz morgen leisten muss. Mit dem Projekt

‚AMAZING‘ schaffen wir die Grundlage, um technische Entwicklungen wie E-Mobilität, Photovoltaik und Speicher intelligent ins Netz zu integrieren – praxisnah, datenbasiert und immer mit Blick auf eine sichere Versorgung für unsere Region.“

Das Projekt „AMAZING“ (Additive Manufacturing for Zero-emission Innovative Green Chemistry) wird durch das Bundesministerium für Wirtschaft und Klimaschutz (BMWK) gefördert. Neben der ÜZ Mainfranken sind weitere Netzbetreiber und Partner aus Wissenschaft und Technik beteiligt.

Informationen zur ÜZ Mainfranken
Die ÜZ Mainfranken mit Sitz in Lülsfeld versorgt über 125.000 Menschen in Unterfranken zuverlässig mit grüner Energie und schnellem Internet. Als größte Energieversorgungsgenossenschaft Bayerns setzt sie seit über 30 Jahren konsequent auf Nachhaltigkeit und regionale Wertschöpfung. Neben Strom aus erneuerbaren Quellen engagiert sich die ÜZ für Glasfaserausbau, klimaneutrale Wärmelösungen und Elektromobilität. Die Klimaschutzziele der Bundesregierung für das Jahr 2045 erreichte die ÜZ bereits 2016. Für ihren Einsatz wurde sie mehrfach ausgezeichnet – unter anderem mit dem Bayerischen Energiepreis.

Kreisjugendring Schweinfurt

P r e s s e m i t t e i l u n g
Sennfeld, 12.06.2025

Allianzarena und Olympiapark 19.07.2025
Es ist wieder soweit: Der Kreisjugendring Schweinfurt fährt am Samstag, den 19.07.2025 nach München! Teilnehmen können alle Jugendlichen von 10 -13 Jahren.

Bei einer exklusiven Führung in der Allianz Arena werden wir unter anderem die Aussicht vom Mittelrang der Südkurve genießen, den Kabinentrakt besuchen, durch den Spielertunnel gehen und die Arena vom Spielfeldrand bei den Trainerbänken überblicken. Anschließend wird für uns in Deutschlands größtem Vereinsmuseum die Geschichte des FC Bayern lebendig.

Danach erkunden wir zusammen den Olympiapark, wo wir u.a. das Olympiastadion und den Walk of Stars anschauen.
Der Preis beträgt 34,00 €. Anmeldeschluss ist der 07.07.2025.
Anmeldung und Fragen bitte an anne.oertel@kjr-sw.de oder unter 09721/6462036.

Interessante Führungen im Juli in Schweinfurt Stadt und Land
Gästeführung der Tourist-Information Schweinfurt 360°

Die Tourist-Information Schweinfurt 360° lädt im Juli zu interessanten öffentlichen Gästeführungen ein. Tauchen Sie ein in die Welt von Erfindungen, mittelalterlicher Gassen und Geschichte.

Die Tickets für alle Führungen sind sowohl in der Tourist-Information Schweinfurt 360° als auch online unter https://tourismus.schweinfurt.de/buchen/erlebnisse-buchen/index.html#/erlebnisse erhältlich. Aufgrund begrenzter Teilnehmerzahlen empfiehlt sich eine frühzeitige Buchung.

An allen Samstagen im Juli finden um 14.00 Uhr einstündige Altstadtführungen statt. Diese starten um 14.00 Uhr vor der Tourist-Information Schweinfurt 360°. Bei diesen Führungen können Gäste und Einheimische Wissenswertes über die ältere und neuere Stadtgeschichte Schweinfurt erfahren. Die Tickets für die Führungen in einer Stunde am Samstag können vor Beginn in der Tourist-Information erworben werden. Die Termine sind: 05. Juli, 12. Juli, 19. Juli, 26. Juli. Ticket: 6 €

An allen Montagen finden einstündige Führungen Schweinfurts Geschichte: Rathaus und Schrotturm statt. Bei der Führung werden zwei besondere Orte der Stadt, das historische Rathaus und den Schrotturm verknüpft. Einen fantastischen Ausblick über Schweinfurt und den Main erwartet die Teilnehmer am Ende der Führung. Die Termine sind: 07. Juli 19 Uhr, weitere Termine 14. Juli, 21. Juli und 28. Juli um 14 Uhr. Ticket 6 €

2019_Schweinfurt_Zuerch_Weinprinzessin:
Tourist-Information Schweinfurt360°_F.Trykowski

Von Pfeffer bis Minze – der Schwebheimer Kräuteranbau – 04. Juli, 17:00 Uhr
Raus in die Natur geht es bei der Führung durch den Schwebheimer Kräuteranbau. In Schwebheim, dem Apothekergärtlein Frankens erzählt eine erfahrene Kräuterbäuerin von den Geheimnissen der Gewürze und Kräuter. Die Teilnehmer erfahren unter anderem mehr über den Pfefferminzanbau und genießen die wohltuenden Kräuterdüfte der Natur. Ticket: 8 €

Führung durch die Sachs-Ausstellung – 05. Juli, 16:00 Uhr
Die Familie Sachs hat mit ihren bahnbrechenden Erfindungen die Welt geprägt. In einer ehemaligen Produktionshalle erfahren Interessierte mehr über diese beeindruckende Erfolgsgeschichte: Von der Entwicklung innovativer Rennwagen-Motoren bis hin zur Geschichte des Unternehmens. Ein spannendes Erlebnis, das technische Innovationen und Geschichte verbindet. Ticket: 8 €

Abendlicher Rundgang mit dem Nachtwächter – 10. Juli, 20:30 Uhr
Wenn der Tag zur Ruhe kommt, beginnt der Nachtwächter seinen Rundgang. Ausgestattet mit Hut, Laterne und Hellebarde führt er durch die mittelalterlichen Gassen der Altstadt sowie entlang der alten Stadtmauer und sorgt für die Sicherheit der Stadtbewohner. Teilnehmer können die einzigartige Atmosphäre Schweinfurts bei Nacht erleben und dabei spannende Geschichten aus vergangenen Zeiten hören. Ticket: 10 €

GenussHoch³ - Sommer - Weingenuss am Stammheimer Eselsberg – 11. Juli, 17:00 Uhr
Die Frühjahrs Genussreise startet durch die Weinlage Stammheimer Eselsberg. Interessierte erfahren vor Ort, wie der Wein wächst, bestaunen den größten freistehenden Bocksbeutel der Welt und erfahren, wie die Winzer die Weine zu charaktervollen Persönlichkeiten veredeln. Die Frühjahrs-Genussreise verspricht ein kulinarisches Experiment mit interessanten Geschichten und führt durch die malerische Landschaft. Ticket: 15 €

Fränkische Fachwerkromantik – ein historischer Spaziergang durch Stadtlauringen – 14. Juli, 14:00 Uhr
Die Gästeführerin lädt zu einem Rundgang durch die spätmittelalterliche Geschichte von Stadtlauringen ein. Die Führung beginnt in einem der ältesten Fachwerk-Rathäuser Frankens und führt entlang der alten Stadtmauer, vorbei an Bildstöcken, Kapellen und dem alten Brauhaus. Dabei werden malerische Fachwerkhäuser erkundet, und es werden alte Sagen erzählt. Ticket: 8 €

Romantischer Spaziergang durch die südl. Altstadt – 18. Juli, 19:00 Uhr
Die Führung startet mit einem Secco im Rathaus und verspricht Romantik pur. Die Gästeführerin führt durch die südliche Altstadt, erzählt von der Stadtgeschichte und zeigt Sehenswürdigkeiten. Vom Schrotturm aus genießen die Teilnehmer einen Blick über die Dächer Schweinfurts. Bei einem Glas Wein an der Stadtmauer, werden noch Schweinfurter Sagen und Geschichten erzählt. Ticket: 12 €

Stadtgeschichten mit der Schweinfurter Weinprinzessin a.D. – 24. Juli, 19:00 Uhr
Mit feschem Dirndl, großem Weinwissen und regionalem Frankenwein führt die ehemalige Schweinfurter Weinprinzessin Kristin durch die Altstadt. Interessante Geschichten über Schweinfurt und die lange Tradition des Weinbaus hat Kristin für die Gäste parat. Zwischendurch gibt es einen guten Tropfen Frankenwein bei der Weinstube Dahms. Ticket: 12 €

Schweinfurter Genusstour – 25. Juli,17:00 Uhr
Die Schweinfurter Genusstour lädt zu einem kulinarischen Rundgang durch die Altstadt ein. Unter dem Motto „Schöppeln, schlecken, schmecken“ erzählt der Gästeführer Geschichten über die Veränderungen der Stadt und den kulinarischen Wandel. Die Tour bietet fränkische Bratwurst, Dürrplätz und Wein zur Stärkung. Ticket: 15 €

Die Tickets für Führungen sind im Vorverkauf in der Tourist-Information Schweinfurt 360°, Rathaus, Markt 1. oder online unter www.tourismus.schweinfurt.de erhältlich.
Tel. 09721 – 513600. Die Teilnehmerzahl ist begrenzt!

Kontakt: Tourist-Information Schweinfurt 360°. Désirée Krauß Tel. (09721) 51-360-5. desiree.krauss@schweinfurt360.de

Interessante Führungen im August in Schweinfurt Stadt und Land
Gästeführung der Tourist-Information Schweinfurt 360°

Die Tourist-Information Schweinfurt 360° lädt im August zu interessanten öffentlichen Gästeführungen ein. Tauchen Sie ein in die Welt von Erfindungen, mittelalterlicher Gassen und Geschichte.

Die Tickets für alle Führungen sind sowohl in der Tourist-Information Schweinfurt 360° als auch online unter https://tourismus.schweinfurt.de/buchen/erlebnisse-buchen/index.html#/erlebnisse erhältlich. Aufgrund begrenzter Teilnehmerzahlen empfiehlt sich eine frühzeitige Buchung.

An allen Samstagen im August finden um 14.00 Uhr einstündige Altstadtführungen statt. Diese starten um 14.00 Uhr vor der Tourist-Information Schweinfurt 360°. Bei diesen Führungen können Gäste und Einheimische Wissenswertes über die ältere und neuere Stadtgeschichte Schweinfurt erfahren. Die Tickets für die Führungen in einer Stunde am Samstag können vor Beginn in der Tourist-Information erworben werden. Die Termine sind: 02. August, 09. August, 16. August, 23. August, 30. August. Ticket: 6 €

An allen Montagen finden einstündige Führungen Schweinfurts Geschichte: Rathaus und Schrotturm statt. Bei der Führung werden zwei besondere Orte der Stadt, das historische Rathaus und den Schrotturm verknüpft. Einen fantastischen Ausblick über Schweinfurt und den Main erwartet die Teilnehmer am Ende der Führung. Die Termine sind: 04. August 19 Uhr, weitere Termine 11. August, 18. August und 25. August um 14 Uhr. Ticket 6 €

Ein Streifzug durch das mittelalterliche Zürch – 01. August, 19:00
Spazieren Sie mit der Gästeführerin durch schmalen Gassen aus Kopfsteinpflaster, vorbei an bunten Holztüren und Fensterläden. Treffen Sie auf dem Weg zur Stadtmauer den „armen Schweinehirt“ mit seiner Schweineschar. Zwischendurch stärken Sie sich mit einem Getränk im Mephisto. Ticket: 12 €

Führung durch die Sachs-Ausstellung – 02. August, 16:00 Uhr
Die Familie Sachs hat mit ihren bahnbrechenden Erfindungen die Welt geprägt. In einer ehemaligen Produktionshalle erfahren Interessierte mehr über diese beeindruckende Erfolgsgeschichte: Von der Entwicklung innovativer Rennwagen-Motoren bis hin zur Geschichte des Unternehmens. Ein spannendes Erlebnis, das technische Innovationen und Geschichte verbindet. Ticket: 8 €

Sommer-Weingenuss am Wipfelder Zehntgraf – 03. August, 14:00 Uhr
Der Sommer-Weinspaziergang durch die Weinlage Wipfelder Zehntgraf bietet Einblicke in die Besonderheiten dieser bekannten Anbaufläche und die dort angebauten Weine. Teilnehmende erfahren Wissenswertes über den Weinanbau in Wipfeld und genießen dabei Ausblicke auf die Weinberge, den Main und die umliegenden fränkischen Winzerdörfer. Ticket: 15 €

Schweinfurter Wirtshausgeschichten – 07. August, 18:00 Uhr
Der Rundgang entführt die Teilnehmer zu längst vergangenen und noch bestehenden Wirtshäusern der Stadt. Die Führung thematisiert die Geschichte der Schweinfurter Gastlichkeit. Spannende Erzählungen und humorvolle Überlieferungen vermitteln allerlei Kulinarisches aus der Region. Zum Ausklang wir ein Glas Wein in der kleinsten Weinstube Schweinfurts gereicht. Ticket: 12 €

Romantischer Sommergarten: der Schlossgarten Wetzhausen – 09. August, 16:00 Uhr
Der romantischen Schlossgarten Wetzhausen bietet den Teilnehmern ein besonderes Gartenerlebnis. Blütenpracht, kühlen Schattenplätzen und sanft plätschernden Wasserspielen laden dazu ein die Atmosphäre dieses Ortes zu genießen. Zudem erhalten Interessierte Einblicke in die traditionelle Gartenkunst und erfahren, wie die Vielfalt des Sommers kunstvoll in Szene gesetzt wird. Ticket: 12 €

2018_Stadtlauringen_Wetzhausen: Tourist-Information Schweinfurt 360°_F. Trykowski

Abendlicher Rundgang mit dem Nachtwächter – 14. August, 20:30 Uhr
Wenn der Tag zur Ruhe kommt, beginnt der Nachtwächter seinen Rundgang. Ausgestattet mit Hut, Laterne und Hellebarde führt er durch die mittelalterlichen Gassen der Altstadt sowie entlang der alten Stadtmauer und sorgt für die Sicherheit der Stadtbewohner. Teilnehmer können die einzigartige Atmosphäre Schweinfurts bei Nacht erleben und dabei spannende Geschichten aus vergangenen Zeiten hören. Ticket: 10 €

Wahr oder nicht wahr? – Eine Familien Rätseltour durch Schweinfurt – 16. August, 16:00 Uhr
Kurioses – Unwahrscheinliches – Geheimnisvolles erfahren die Teilnehmer bei dieser Familien-Rätseltour. Die Teilnehmer begleiten die Gästeführerin zu den Orten historischer Erzählungen und Begebenheiten aus der Stadtgeschichte. Detektivisch wird den alten Überlieferungen auf den Grund gegangen – im Sinne von wahr oder nicht wahr? Ein Rätselspaß für Jung und Alt. Am Ende wartet eine kleine Überraschung für die Teilnehmer. Ticket 12 €

Romantischer Spaziergang durch die nördliche Altstadt – 22. August, 19:00 Uhr
Romantisch wird es am auf dem Spaziergang durch die nördliche Altstadt. Die Tour beginnt mit einem Gläschen Secco im Alten Rathaus.

Anschließend erkunden die Teilnehmer die romantischen Winkel der historischen Altstadt. Zum Abschluss gibt es noch ein Gläschen Wein in der kleinsten Weinstube Schweinfurts. Ticket: 12 €

Die Tickets für Führungen sind im Vorverkauf in der Tourist-Information Schweinfurt 360°, Rathaus, Markt 1. oder online unter www.tourismus.schweinfurt.de erhältlich.
Tel. 09721 – 513600. Die Teilnehmerzahl ist begrenzt!

Kontakt: Tourist-Information Schweinfurt 360°. Désirée Krauß Tel. (09721) 51-360-5. desiree.krauss@schweinfurt360.de

Schweinfurter Mainbogen ... hier bin ich gern!

ILE Schweinfurter Mainbogen
Büro: Hauptstraße 2, Post: Marktplatz 1
97506 Grafenrheinfeld
Tel. 09723 93890 -51 / -52
E-Mail: info@schweinfurter-mainbogen.de
www.schweinfurter-mainbogen.de

Das Gewinnspiel zum Jubiläum der BayernTourNatur

Schick uns dein Naturfoto mit Herz!
Deine Kreativität und Spürnase sind gefragt: Wir suchen besondere „Herzen“ aus Bayerns Natur – egal ob klein oder groß, von dir selbst geformt oder in der Natur entdeckt. Jeden Monat belohnen wir die gelungensten Fotos mit attraktiven Preisen.

Komm mit auf Tour und sichere dir den Hauptgewinn!
Nimm an einer der Veranstaltungen der BayernTourNatur 2025 teil und mache mit bei der Sonderverlosung der bayerischen Sparkassen. Dein Hauptgewinn: Eine Woche Natur pur für dich und deine Familie im Nationalpark Bayerischer Wald oder Berchtesgaden.

Hier geht’s direkt zum Gewinnspiel
Einsendeschluss:
31. Oktober 2025

25 Jahre BayernTourNatur
Naturführungen in Bayern
bayerntournatur.de

Unterstützt von Sparkasse

Eine Initiative von Bayerisches Staatsministerium für Umwelt und Verbraucherschutz

Fotos v.o.n.u.: Pixabay/congerdesign, AdobeStock/Hulya, Pixabay/Miroslav Kaclik, Pixabay/Alexa

„Zeige Herz für die Natur!“ – das Gewinnspiel zum Jubiläum der BayernTourNatur

Die Umweltbildungsaktion „BayernTourNatur“ ist die zentrale Plattform für Naturführungen in Bayern. Hunderte Veranstalter sind Jahr für Jahr mit großem Engagement und voller Begeisterung dabei. Ihre erlebnisreichen Wanderungen, Rad- und Bootstouren versprechen spannende Stunden in Bayerns Natur. Dieses Jahr findet die Aktion des Bayerischen Umweltministeriums zum 25. Mal statt und alle sind zu einem „herzlichen“ Fotowettbewerb eingeladen. Jeden Monat winken pfiffige Preise der Werbepartner AOK Bayern, DB Regio Bayern und Deutscher Alpenverein (DAV). Wer zudem an den Veranstaltungen der BayernTourNatur teilnimmt, sichert sich die Chance auf den Hauptgewinn der bayerischen Sparkassen: Eine einwöchige Familienreise in den Nationalpark Bayerischer Wald bzw. Berchtesgaden. Einsendeschluss ist der 31. Oktober 2025.

https://www.tournatur.bayern.de/die_bayerntournatur/gewinnspiel/index.html

Grafenrheinfeld,
05.06.202525.06.2025
gez. B. Mack, Büroorganisation ILE Schweinfurter Mainbogen

Impressum
Die „Grettstadter Rundschau“ erscheint 14tägig, jeweils freitags. Herausgeber, Verlag und Druck: REVISTA e.K., 97424 Schweinfurt, Londonstr. 14b, Tel. (0 97 21) 38 71 90, E-mail: post@revista.de
Verantwortlich für den amtlichen Teil: Gemeindeverwaltung Grettstadt Verantwortlich für den redaktionellen Inhalt und den Anzeigenteil: Florian Kohl (REVISTA e.K.)
Mit der Einsendung oder Überlassung von Textbeiträgen und Fotos übernimmt der Verfasser bzw. Einsender die Gewähr dafür, dass durch eine Veröffentlichung keine Urheberrechte verletzt werden und überträgt damit gleichzeitig das Recht zur Veröffentlichung an die Gemeinde und an den Verlag.
ISSN: 1865-8172 / Umsatzsteueridentifikationsnummer: DE307415338 / Handelsregister: HRA 9740
Informationen zum Bezugspreis und zu den Abomöglichkeiten finden Sie unter https://revista-abo.de

03.05.2026 Autofreier Sonntag in Planung

Im Nachgang zum Autofreien Sonntag 2025 reflektierten die Bürgermeister der Anrainergemeinden, die Polizei, der touristische Zweckverband Schweinfurt Stadt und Land und das Fränkische Weinland, die vergangene, gut besuchte Veranstaltung. Sie waren sich einig, dass es auch im nächstes Jahr einen „Autofreien Sonntag“ geben wird. Es wird der 03. Mai 2026 sein.

Die logistische Herausforderung der Straßensperrungen, mit Baustellen und Umleitungen, sind ohne die Hilfen der gemeindlichen Bauhöfe, des Landratsamtes und der Polizei nicht zu meistern. Dafür bedanken sich die Bürgermeister recht herzlich. Und was nützt eine gesperrte Strecke ohne Verpflegung. Natürlich tragen auch die Stände und Programmpunkte zur Attraktivität der Veranstaltung bei. Eine Fährenfahrt oder ein Mittagessen zum Beispiel. Der Dank gilt auch den Ehrenamtlichen, die hier mit viel Engagement zum Gelingen beitragen.

Die Bürgermeister rufen heute schon auf, sich an der nächsten Veranstaltung am 03.05.2026 zu beteiligen und auf der Strecke Verpflegung, Musik oder Anderes anzubieten. Meldungen sind an die jeweilige örtliche Gemeinde vor Ort gewünscht.

Grafenrheinfeld, den 06.06.2025
gez. U. Weidinger,
Umsetzungsbegleitung der ILE Schweinfurter Mainbogen

ACTION
- geführte Besichtigung der Asphaltmischanlage
- Einblicke in die Asphaltuntersuchung
- Aufstieg zum Mischanlagenturm
- Radlader selber fahren

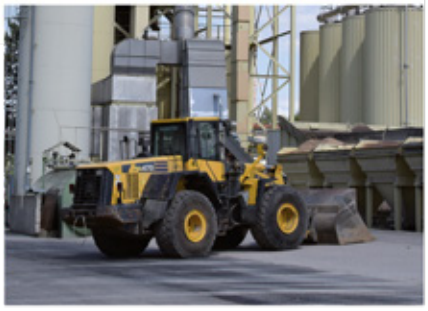

FOOD & FUN
- Leckeres vom Grill
- Hüpfburg
- Glücksrad
- Luftballonwettbewerb
- musikalische Unterhaltung